

# 圆信永丰优享生活灵活配置混合型证券投资 基金 2017 年第 4 季度报告

2017 年 12 月 31 日

基金管理人：圆信永丰基金管理有限公司

基金托管人：中国工商银行股份有限公司

报告送出日期：2018 年 1 月 20 日

## § 1 重要提示

基金管理人的董事会及董事保证本报告所载资料不存在虚假记载、误导性陈述或重大遗漏，并对其内容的真实性、准确性和完整性承担个别及连带责任。

基金托管人中国工商银行股份有限公司根据本基金合同规定，于 2018 年 1 月 18 日复核了本报告中的财务指标、净值表现和投资组合报告等内容，保证复核内容不存在虚假记载、误导性陈述或者重大遗漏。

基金管理人承诺以诚实信用、勤勉尽责的原则管理和运用基金资产，但不保证基金一定盈利。

基金的过往业绩并不代表其未来表现。投资有风险，投资者在作出投资决策前应仔细阅读本基金的招募说明书。

本报告中财务资料未经审计。

本报告期自 2017 年 10 月 1 日起至 2017 年 12 月 31 日止。

## § 2 基金产品概况

基金简称	圆信永丰优享生活
交易代码	004958
基金运作方式	契约型开放式
基金合同生效日	2017 年 8 月 30 日
报告期末基金份额总额	1,019,884,870.55 份
投资目标	本基金重点关注国家健康生活产品发展过程中带来的投资机会，综合运用多种投资策略，精选健康产业及相关产业中的优质企业进行投资，在充分控制风险的前提下，灵活配置股票、债券等大类资产，谋求基金资产的长期稳健增值。
投资策略	本基金充分发挥基金管理人的研究优势，在分析和判断宏观经济周期和金融市场运行趋势的基础上，自上而下调整基金大类资产配置和股票行业配置策略，确定债券组合久期和债券类别配置；在严谨深入的股票和债券研究分析基础上，自下而上精选个券。其中，本基金股票投资重点关注于有利引领和提升居民生活水平的上市公司，把握经济增长过程中居民需求升级蕴含的投资机会。
业绩比较基准	沪深 300 指数收益率×65%+上证国债指数收益率×35%。
风险收益特征	本基金为混合型基金，属于证券投资基金中较高预期风险、较高预期收益的品种，其预期风险收益水平高于债券型基金、货币市场基金，低于股票型基金。
基金管理人	圆信永丰基金管理有限公司

基金托管人	中国工商银行股份有限公司
-------	--------------

### § 3 主要财务指标和基金净值表现

#### 3.1 主要财务指标

单位：人民币元

主要财务指标	报告期( 2017 年 10 月 1 日 — 2017 年 12 月 31 日 )
1. 本期已实现收益	27,406,454.28
2. 本期利润	43,919,431.41
3. 加权平均基金份额本期利润	0.0377
4. 期末基金资产净值	1,057,899,419.73
5. 期末基金份额净值	1.0373

注 1：本期指 2017 年 10 月 1 日至 2017 年 12 月 31 日，上述基金业绩指标不包括基金份额持有人认购或交易基金的各项费用（例如，申购费、赎回费等），计入费用后实际收益水平要低于所列数字。

注 2：本期已实现收益指基金本期利息收入、投资收益、其他收入（不含公允价值变动收益）扣除相关费用后的余额，本期利润为本期已实现收益加上本期公允价值变动收益。

#### 3.2 基金净值表现

##### 3.2.1 本报告期基金份额净值增长率及其与同期业绩比较基准收益率的比较

阶段	净值增长率 ①	净值增长率 标准差②	业绩比较基 准收益率③	业绩比较基准 收益率标准差 ④	①—③	②—④
过去三个月	3.42%	0.70%	3.34%	0.52%	0.08%	0.18%

### 3.2.2 自基金合同生效以来基金累计净值增长率变动及其与同期业绩比较基准收益率变动的比较

基金份额累计净值增长率与同期业绩比较基准收益率的历史走势对比图

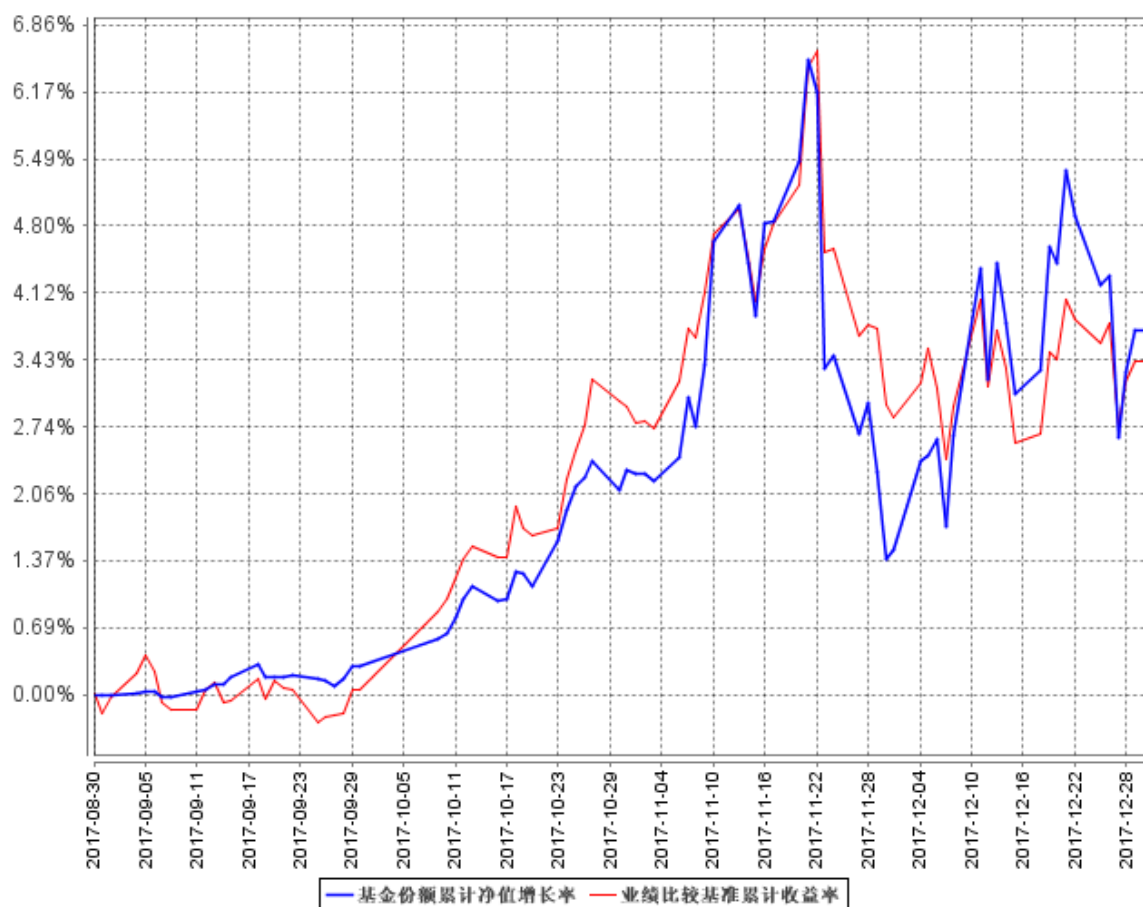

注：本基金于 2017 年 8 月 30 日成立，截止报告期末，本基金成立不满一年，截止报告期末尚处于建仓期。

## § 4 管理人报告

### 4.1 基金经理（或基金经理小组）简介

姓名	职务	任本基金的基金经理期限		证券从业年限	说明
		任职日期	离任日期		
范妍	本基金基金经理	2017 年 8 月 30 日	—	9 年	复旦大学管理学硕士，现任圆信永丰基金管理有限公司基金投资部下设权益投资部总监。历任兴业证券研究中心助理策略

					分析师、安信证券研究中心高级策略分析师、工银瑞信基金策略研究员、圆信永丰基金管理有限公司基金投资部下设权益投资部副总监。国籍：中国，获得的相关业务资格：基金从业资格证。
肖世源	本基金基金经理	2017 年 9 月 14 日	-	6 年	复旦大学中西医结合临床硕士，现任圆信永丰基金管理有限公司基金投资部下设权益投资部基金经理。历任上海合懿投资管理合伙企业（有限合伙）投研部研究员，上海呈瑞投资管理有限公司投研部研究员，圆信永丰基金管理有限公司研究部研究员。国籍：中国，获得的相关业务资格：基金从业资格证。

## 4.2 管理人对报告期内本基金运作合规守信情况的说明

报告期内，基金管理人不存在损害基金份额持有人利益的行为，勤勉尽责地为基金份额持有人谋求利益。基金管理人遵守了《中华人民共和国证券投资基金法》及其他有关法律法规、该基金基金合同的规定。基金经理对个券和投资组合的比例遵循了投资决策委员会的授权限制，基金投资比例符合基金合同和法律法规的要求。

## 4.3 公平交易专项说明

### 4.3.1 公平交易制度的执行情况

报告期内，基金管理人贯彻落实《证券投资基金管理公司公平交易制度指导意见》等相关法律法规和《圆信永丰基金管理有限公司公平交易管理办法》的各项要求，严格规范境内上市股票、债券的一级市场申购和二级市场交易等活动，通过系统和人工相结合的方式进行交易执行和监控

分析，以确保基金管理人管理的不同投资组合在授权、研究分析、投资决策、交易执行、业绩评估等投资管理活动相关的环节均得到公平对待。

基金管理人各类基金资产、特定资产管理计划资产独立运作。对于交易所市场投资，本公司执行集中交易制度，确保不同投资组合在买卖同一证券时，按照价格优先、时间优先、比例分配的原则在各投资组合间公平分配交易量；对于银行间市场投资，基金管理人通过交易对手控制和询价机制，严格防范对手风险并抽检价格公允性；对于申购投资行为，基金管理人遵循价格优先、比例分配的原则，根据事前独立申报的价格和数量对交易结果进行公平分配。

报告期内，通过每季度和每年度对不同投资组合之间的收益率差异比较、对同向交易和反向交易的交易时机和交易价差进行分析，基金管理人未发现整体公平交易执行出现异常的情况。

#### 4.3.2 异常交易行为的专项说明

报告期内，通过对交易价格、交易时间、交易方向等的抽样分析，基金管理人未发现存在有可能导致不公平交易和利益输送等的异常交易行为。

基金管理人旗下管理的各投资组合在交易所公开竞价同日反向交易的控制方面，未出现成交较少的单边交易量超过该证券当日成交量 5%的情况。

#### 4.4 报告期内基金投资策略和运作分析

处于建仓期，以累积安全垫为主。经济增长目标由追求杠杆推动的有速度的增长，转向有质量、有效率的增长，在这一背景，越来越多的行业转向了低速增长，行业内部的分化趋势日益加大。同时，货币政策偏向中性，利率水平偏高，在这样的背景下股票的估值存在压力，股票配置上选择盈利增长稳定能够用盈利增长对冲估值下滑的个股，行业分布较为均匀。周期性行业的选择同样以行业的成长性为基础，选择供给格局改善的航空行业和竞争力优化的 PTA 产业链。

#### 4.5 报告期内基金的业绩表现

截至本报告期末，本基金份额净值为 1.0373 元；本报告期基金份额净值增长率为 3.42%，业绩比较基准收益率为 3.34%。

#### 4.6 报告期内基金持有人数或基金资产净值预警说明

报告期内未出现连续二十个工作日基金份额持有人数量不满二百人或者基金资产净值低于五千万元情形。

## § 5 投资组合报告

### 5.1 报告期末基金资产组合情况

序号	项目	金额（元）	占基金总资产的比例（%）
1	权益投资	866,221,714.22	80.90
	其中：股票	866,221,714.22	80.90
2	基金投资	—	—
3	固定收益投资	55,221,144.20	5.16
	其中：债券	55,221,144.20	5.16
	资产支持证券	—	—
4	贵金属投资	—	—
5	金融衍生品投资	—	—
6	买入返售金融资产	80,060,210.09	7.48
	其中：买断式回购的买入返售金融资产	—	—
7	银行存款和结算备付金合计	39,407,997.78	3.68
8	其他资产	29,865,280.88	2.79
9	合计	1,070,776,347.17	100.00

### 5.2 报告期末按行业分类的股票投资组合

#### 5.2.1 报告期末按行业分类的境内股票投资组合

代码	行业类别	公允价值（元）	占基金资产净值比例（%）
A	农、林、牧、渔业	22,427,261.28	2.12
B	采矿业	10,827,000.00	1.02
C	制造业	484,223,606.01	45.77
D	电力、热力、燃气及水生产和供应业	16,143.20	0.00
E	建筑业	—	—
F	批发和零售业	16,680,500.40	1.58
G	交通运输、仓储和邮政业	26,583,489.78	2.51
H	住宿和餐饮业	—	—
I	信息传输、软件和信息技术服务业	92,573,229.80	8.75
J	金融业	156,529,702.92	14.80
K	房地产业	—	—
L	租赁和商务服务业	—	—
M	科学研究和技术服务业	—	—

N	水利、环境和公共设施管理业	140,023.20	0.01
O	居民服务、修理和其他服务业	-	-
P	教育	-	-
Q	卫生和社会工作	27,038,971.38	2.56
R	文化、体育和娱乐业	29,181,786.25	2.76
S	综合	-	-
	合计	866,221,714.22	81.88

## 5.2.2 报告期末按行业分类的港股通投资股票投资组合

注：本基金本报告期末未持有沪港通股票。

## 5.3 报告期末按公允价值占基金资产净值比例大小排序的前十名股票投资明细

序号	股票代码	股票名称	数量（股）	公允价值（元）	占基金资产净值比例（%）
1	601318	中国平安	805,297	56,354,684.06	5.33
2	600406	国电南瑞	3,000,077	54,841,407.56	5.18
3	601601	中国太保	1,192,933	49,411,284.86	4.67
4	000858	五粮液	550,000	43,934,000.00	4.15
5	000651	格力电器	1,000,004	43,700,174.80	4.13
6	600887	伊利股份	1,150,000	37,018,500.00	3.50
7	002236	大华股份	1,540,011	35,558,853.99	3.36
8	603899	晨光文具	1,283,014	31,639,125.24	2.99
9	000513	丽珠集团	449,903	29,896,054.35	2.83
10	002831	裕同科技	500,300	27,956,764.00	2.64

## 5.4 报告期末按债券品种分类的债券投资组合

序号	债券品种	公允价值（元）	占基金资产净值比例（%）
1	国家债券	25,250,144.20	2.39
2	央行票据	-	-
3	金融债券	29,971,000.00	2.83
	其中：政策性金融债	29,971,000.00	2.83
4	企业债券	-	-
5	企业短期融资券	-	-
6	中期票据	-	-
7	可转债（可交换债）	-	-
8	同业存单	-	-
9	其他	-	-

10	合计	55,221,144.20	5.22
----	----	---------------	------

### 5.5 报告期末按公允价值占基金资产净值比例大小排序的前五名债券投资明细

序号	债券代码	债券名称	数量（张）	公允价值（元）	占基金资产净值比例（%）
1	080214	08 国开 14	200,000	20,106,000.00	1.90
2	019563	17 国债 09	145,400	14,518,190.00	1.37
3	019557	17 国债 03	107,470	10,731,954.20	1.01
4	150317	15 进出 17	100,000	9,865,000.00	0.93

### 5.6 报告期末按公允价值占基金资产净值比例大小排序的前十名资产支持证券投资明细

注：本基金本报告期末未持有资产支持证券。

### 5.7 报告期末按公允价值占基金资产净值比例大小排序的前五名贵金属投资明细

注：本基金本报告期末未持有贵金属。

### 5.8 报告期末按公允价值占基金资产净值比例大小排序的前五名权证投资明细

注：本基金本报告期末未持有权证。

### 5.9 报告期末本基金投资的股指期货交易情况说明

#### 5.9.1 报告期末本基金投资的股指期货持仓和损益明细

注：本基金本报告期末未持有股指期货合约。

#### 5.9.2 本基金投资股指期货的投资政策

注：本基金本报告期末未持有股指期货合约。

### 5.10 报告期末本基金投资的国债期货交易情况说明

#### 5.10.1 本期国债期货投资政策

注：根据基金合同规定，本基金不参与国债期货交易。

**5.10.2 报告期末本基金投资的国债期货持仓和损益明细**

注：根据基金合同规定，本基金不参与国债期货交易。

**5.10.3 本期国债期货投资评价**

注：根据基金合同规定，本基金不参与国债期货交易。

**5.11 投资组合报告附注****5.11.1 基金投资前十名证券的发行主体被监管部门立案调查或编制日前一年内受到公开谴责、处罚的投资决策程序说明**

通过查阅中国证监会网站公开目录“行政处罚决定”及查阅相关发行主体的公司公告，在基金管理人知悉的范围内，报告期内基金投资的前十名证券的发行主体没有被监管部门立案调查的情形，也没有在报告编制日前一年内受到公开谴责、处罚的情形。

**5.11.2 基金投资前十名股票中投资于超出基金合同规定备选股票库之外的投资决策程序说明**

本基金前十名股票未超出基金合同规定备选股票库。

**5.11.3 其他资产构成**

序号	名称	金额（元）
1	存出保证金	283,249.57
2	应收证券清算款	28,114,328.24
3	应收股利	—
4	应收利息	1,098,594.84
5	应收申购款	369,108.23
6	其他应收款	—
7	待摊费用	—
8	其他	—
9	合计	29,865,280.88

**5.11.4 报告期末持有的处于转股期的可转换债券明细**

注：本基金本报告期末未持有处于转股期的可转换债券。

**5.11.5 报告期末前十名股票中存在流通受限情况的说明**

注：报告期末前十名股票中未存在流通受限情况。

**5.11.6 投资组合报告附注的其他文字描述部分**

注：本基金由于四舍五入的原因，分项之和与合计项之间可能存在尾差。

**§ 6 开放式基金份额变动**

单位：份

报告期期初基金份额总额	1,276,188,248.02
报告期期间基金总申购份额	50,951,568.88
减：报告期期间基金总赎回份额	307,254,946.35
报告期期间基金拆分变动份额（份额减少以“-”填列）	-
报告期期末基金份额总额	1,019,884,870.55

**§ 7 基金管理人运用固有资金投资本基金情况****7.1 基金管理人持有本基金份额变动情况**

注：本报告期内，基金管理人未运用固有资金投资本基金。

**7.2 基金管理人运用固有资金投资本基金交易明细**

注：本报告期内，基金管理人未运用固有资金投资本基金。

**§ 8 影响投资者决策的其他重要信息****8.1 报告期内单一投资者持有基金份额比例达到或超过 20%的情况**

注：报告期内不存在单一投资者持有基金份额比例达到或超过 20%的情况。

## 8.2 影响投资者决策的其他重要信息

—

## § 9 备查文件目录

### 9.1 备查文件目录

- 1、中国证监会批准圆信永丰优享生活灵活配置混合型证券投资基金设立的文件；
- 2、《圆信永丰优享生活灵活配置混合型证券投资基金基金合同》；
- 3、《圆信永丰优享生活灵活配置混合型证券投资基金托管协议》；
- 4、报告期内在指定报刊上披露的各项公告；
- 5、基金管理人业务资格批件、营业执照；
- 6、基金托管人业务资格批件、营业执照。

### 9.2 存放地点

基金管理人、基金托管人处。

### 9.3 查阅方式

投资者对本报告书如有疑问，可咨询基金管理人圆信永丰基金管理有限公司。

咨询电话：4006070088

公司网址：<http://www.gtsfund.com.cn>

圆信永丰基金管理有限公司

2018 年 1 月 20 日